

ÁREAS DE VALOR NATURAL PROTEGIDAS

INDICADOR: POR CIENTO DEL TERRITORIO BAJO ÁREAS DE VALOR NATURAL TIPO I

DESCRIPCIÓN DEL INDICADOR

Este indicador se refiere a la extensión de terrenos legalmente protegidos en Puerto Rico con el fin de conservar sus recursos naturales. Esta protección se determina, en el ámbito estatal, por designación administrativa a través de la Junta de Planificación (JP), mediante designación o proclama del Ejecutivo (Proclama u Orden Ejecutiva), o por designación estatutaria mediante legislación estatal convertida en ley. En el ámbito federal se establece mediante Órdenes del Congreso de los EE.UU., a través de distintas leyes congresionales enfocadas en la transferencia a agencias del Estado (estatal o federal) de terrenos de valor ecológico que solían estar bajo el control de agencias para la defensa y dejaron de ser útiles a dicho objetivo, o por acuerdos entre el gobierno estatal y la Administración Nacional Oceánica (NOAA). Los terrenos protegidos por acciones del gobierno estatal que forman parte del presente indicador pueden o no estar actualmente ocupados legalmente por agencias del Estado y, en los casos que no lo estén, su prospectiva adquisición constituye una responsabilidad a cumplirse a corto o mediano plazo. Este indicador incluye también los terrenos privados adquiridos principalmente por el Fideicomiso de Conservación de Puerto Rico (FCPR), aunque incluye a otras entidades privadas con la misión de proteger sus recursos naturales. El indicador es de gran utilidad en determinar la proporción del territorio bajo políticas institucionales de protección de sus recursos naturales y de utilidad para la preparación de planes de adquisición en ciertas instancias, y planes de manejo y protección.

Consideraciones Técnicas:

El Sistema de Áreas Naturales Protegidas se compone de terrenos designados, proclamados, o protegidos bajo categorías particulares. Las distintas categorías se distinguen a base del enfoque de manejo y uso de los terrenos, regidos por las políticas distintivas de cada agencia del Estado implicada o el programa particular dentro de éstas, o por la filosofía de funcionamiento de la organización no gubernamental (ONG) encargada de su administración, en el caso de áreas protegidas privadas. Entre dichas categorías se encuentran: los bosques estatales del Estado Libre Asociado de Puerto Rico, en adelante ELA, incluidos los bosques urbanos y los corredores ecológicos designados por ley y supuestos a adquirirse; incluye también el Bosque Nacional El Yunque (federal), las reservas naturales (estatal), las reservas marinas (estatal), la reserva nacional de investigación estuarina (designación federal con manejo y administración de la reserva por el DRNA), los refugios de vida silvestre estatales, los refugios de vida silvestre federales, las servidumbres de conservación (estatal), los parques nacionales (estatal) y otros terrenos de tenencia privada o administrados por organizaciones no gubernamentales que pueden o no contar con designaciones formales de reserva natural por

parte de la Junta de Planificación (JP). Las agencias implicadas en las categorías de protección mencionadas, según los casos, incluyen al DRNA y la Compañía de Parques Nacionales (CPN) en la jurisdicción del ELA; bajo la jurisdicción federal (EE.UU) incluye a: el Servicio Federal de Pesca y Vida Silvestre (SFPVS), y el Servicio Forestal Federal adscrito al Departamento de Agricultura Federal (USDA-FS por sus siglas en inglés). Por su parte, algunas de las ONG implicadas, además del FCPR, incluye a: Casa Pueblo de Adjuntas y a Ciudadanos del Karso Inc., a manera de ejemplos. Algunas de las áreas dentro del Sistema de Áreas Protegidas son manejadas mediante estrategias de co-manejo entre una ONG y una agencia del Estado, o constituyen el resultado de acuerdos entre una ONG como administrador y el Estado (a través de una agencia) como entidad titular.

El Departamento de Recursos Naturales y Ambientales (DRNA) mantiene una base de datos de dichas áreas mediante un Sistema de Información Geográfica. La información en esta base de datos se nutre de diversas fuentes: documentos de designación aprobados por la Junta de Planificación, proclamas, planos, escrituras, leyes; datos provistos por: el FCPR, el US Fish and Wildlife Service, el Servicio Forestal Federal, la NOAA, y la Compañía de Parques Nacionales (CPN); e información generada por la División de Reservas y Refugios, el Negociado Forestal y el Área de Planificación Integral del DRNA.

Se estima que aproximadamente el 8.75% de nuestros terrenos emergidos y el 27.04% de las aguas jurisdiccionales y terrenos sumergidos se encuentran protegidos mediante acciones administrativas o por legislación¹. Estos lugares forman parte del Sistema de Áreas Naturales Protegidas.

Las Áreas Naturales Protegidas (ANP) son lugares especialmente valiosos para la conservación y manejo de los recursos naturales, de importancia para el medioambiente, la investigación científica y la calidad de vida en general, siendo así una contribución positiva y significativa al desarrollo sustentable de la Isla. Las mismas pretenden conservar los principales ecosistemas: humedales, bosques (secos, húmedos, muy húmedos o lluviosos), cuevas y cavernas, aguas subterráneas, islotes y cayos de valor ecológico, y hábitat críticos de especies de fauna y flora.

Análisis

Tomando en cuenta las clasificaciones antes mencionadas, se calculó el cambio de cabida anual para cada una de ellas entre los años 2005 al 2013. La medida de área utilizada fue kilómetros cuadrados (km²) y su conversión a cuerdas, esto permite estandarizar la información de las diversas fuentes. La cobertura de este indicador comprende el territorio de Puerto Rico (incluyendo islas, cayos e islotes adyacentes), así como las aguas territoriales hasta 9 millas náuticas de la costa.

¹ Datos de la Tarea de Áreas Naturales Protegidas del Programa de Manejo de la Zona Costanera, DRNA, 2013.

FIGURA SISTEMA INTEGRADO DE ÁREAS NATURALES PROTEGIDAS

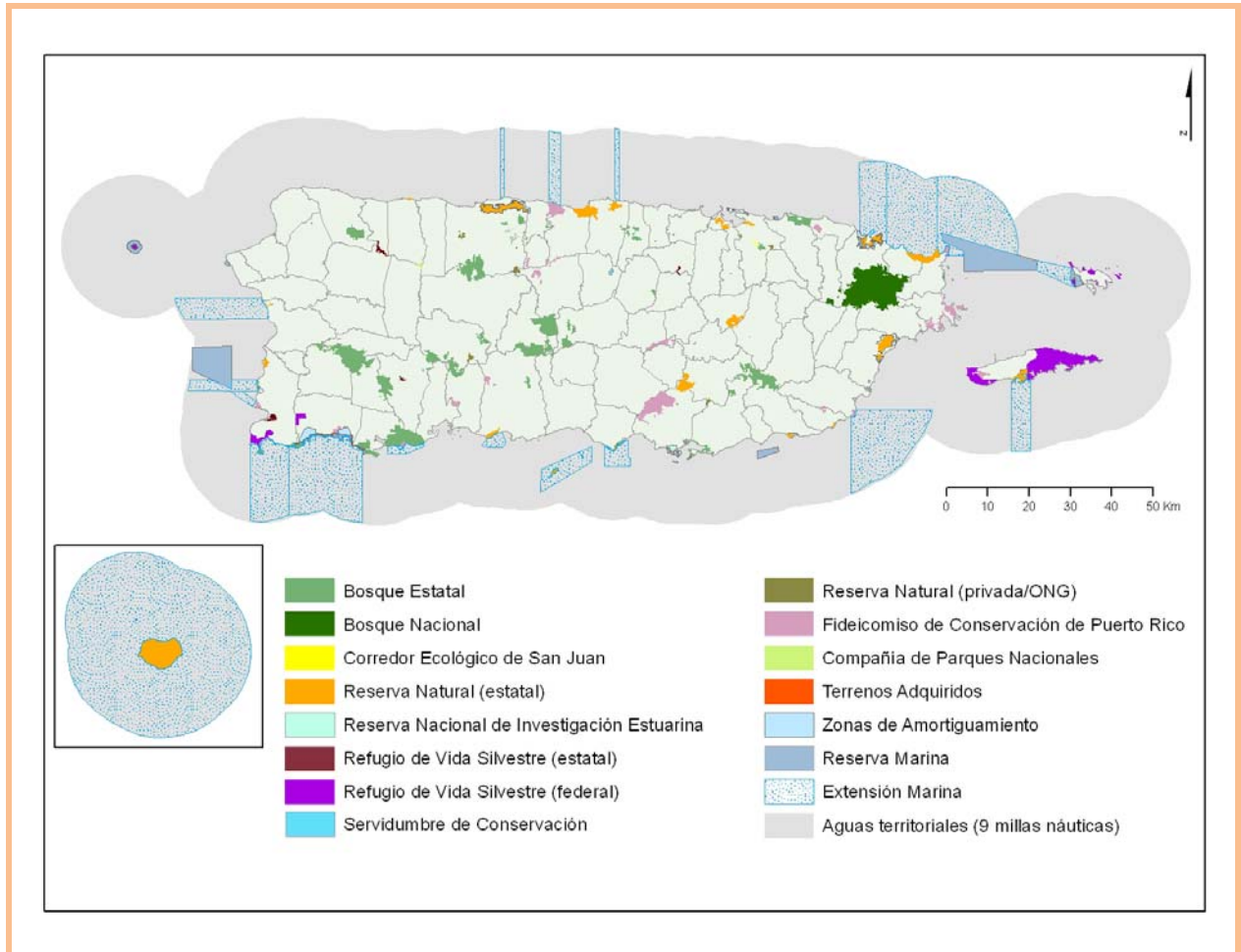

Se realizó un análisis comparativo entre las diferentes clasificaciones de ANP en el cual se establecieron criterios de manejo, uso y recursos disponibles en estas áreas. A partir de este ejercicio se estableció la cabida total para 15 tipos de Áreas Naturales Protegidas (13 terrestres y 2 marinas), independientemente de los mecanismos de manejo establecidos en las mismas.

TABLA DESGLOSE DE ÁREAS NATURALES PROTEGIDAS TERRESTRES PARA EL AÑO 2013

Clasificación de manejo en áreas terrestres	Cabida (km ²)	Cuerdas
Bosques Estatales	259.12	65,928.43
Bosque Nacional El Yunque	114.29	29,078.31
Compañía de Parques Nacionales*	1.74	441.94
Corredor Ecológico de San Juan	2.44	619.88
Reservas Naturales (terrestres)	188.39	47,932.50
Reserva Nacional de Investigación Estuarina	5.89	1,499.43
Refugios de Vida Silvestre Estatal	6.89	1,752.14
Refugios de Vida Silvestre Federal	91.01	23,155.12
Servidumbres de Conservación	1.73	441.33
Terrenos Fideicomiso de Conservación de Puerto Rico	26.50	6,742.29
Terrenos federales transferidos a agencias estatales	11.95	3,040.52
Zonas de Amortiguamiento	34.69	8,825.03
Reservas Naturales Privadas / ONG	37.84	9,628.29
TOTAL	782.48	199,085.22

*Áreas administradas por la Compañía de Parques Nacionales con componentes de alto valor ecológico (Sistema de Cavernas de Camuy, Finca Seven Seas, Parque del Río Tanamá, etc.).

Clasificación de manejo en áreas marinas	Cabida (km ²)	Cuerdas
Reservas Naturales Marinas	199.44	50,742.60
Extensión Marina de Reserva Natural	3,354.88	853,573.33
TOTAL	3,554.32	904,315.93

Finalmente, para cada una de estas categorías se determinó el establecimiento de nuevas áreas de protección entre los años 2005 y 2013. A finales del 2005 existían 191,063.78 cuerdas de terrenos emergidos protegidos; en el 2013 la extensión de terrenos protegidos fue de 199,085.22 cuerdas. Durante ese año se incluye la nueva designación del Corredor Ecológico del Noreste y la designación de dos reservas marinas: la Reserva Natural Arrecifes de Isla Verde y la Reserva Natural Laguna del Condado.

GRÁFICA CAMBIO EN ÁREA TOTAL DE SUPERFICIE DENTRO DE PUERTO RICO BAJO ANP's 2005-2013

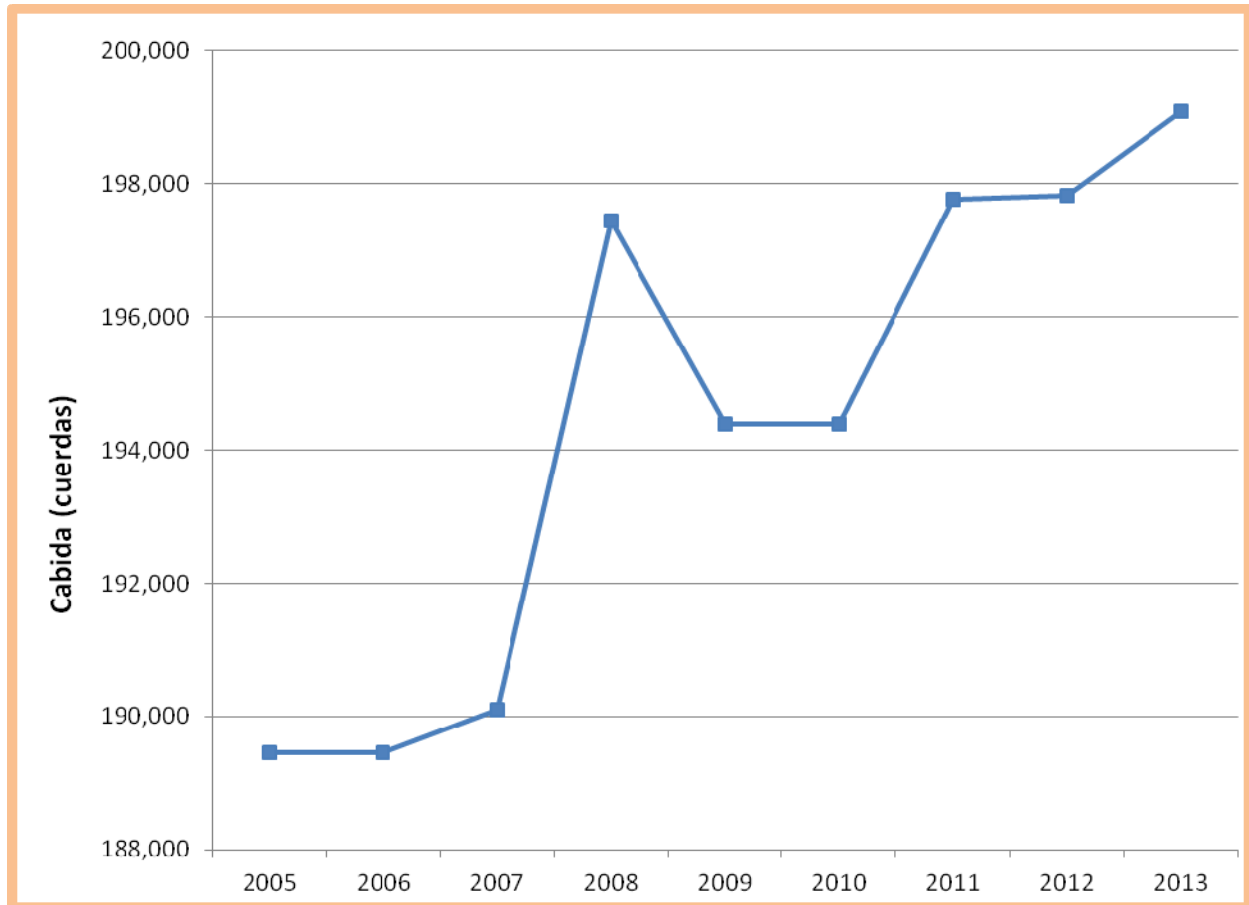

BENCHMARK

Cambio anual en el establecimiento de Áreas Naturales Protegidas a partir del Inventario de Áreas con Prioridad para la Conservación durante los próximos 20 años.

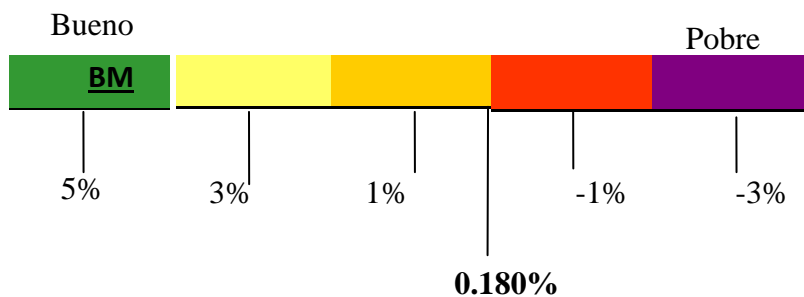

El *benchmark* se determinó basado en la proyección del establecimiento prospectivo de áreas naturales protegidas en la totalidad del *Inventario de Áreas con Prioridad para la Conservación*² en un periodo de 20 años, de tal manera que anualmente se logre establecer dicho objetivo en el 5% del territorio incluido como parte del *Inventario de Áreas con Prioridad para la Conservación*. Durante el 2013 se reporta un aumento de 0.180% en el establecimiento de nuevas áreas naturales protegidas³. Para dicho año, sólo el 28.43% de la totalidad del *Inventario de Áreas con Prioridad para la Conservación* está compuesto por Áreas Naturales Protegidas.

LIMITACIONES DEL INDICADOR

Como factores limitantes se pueden mencionar los siguientes:

- Este indicador no mide la condición de las ANP
- Parte de la información recopilada y digitalizada contiene errores
- No se cuenta con datos precisos de los límites de todas las áreas
- Alguna de la información puede no estar actualizada

CONCLUSIÓN Y RECOMENDACIONES

Puerto Rico cuenta con áreas de gran valor ecológico que requieren de protección por parte del gobierno y la ciudadanía. En algunos casos la información disponible sobre estas áreas es insuficiente para establecer mecanismos de protección y planificación adecuados. Este tipo de indicador es necesario para la toma de decisiones que permita un desarrollo sustentable. El ritmo bajo el cual se ha ido incorporando las zonas del país ecológicamente valiosas al sistema de ANP's es uno lento. Se recomienda, como medida alterna, que el proceso de ordenamiento del territorio a través de la participación de los municipios compense la realidad expuesta.

² El *Inventario de Áreas de Prioridad con Prioridad para la Conservación* mencionado responde a la atención brindada por el DRNA al mandato recogido por la Sección 5 de la Ley Núm. 150 de 4 de agosto de 1988, conocida como Ley del Programa de Patrimonio Natural. Estas áreas constituyen todo el territorio del país con méritos ecológicos para el establecimiento de Área Naturales Protegidas.